

### Tilladelse af skovrejsning på ejendommen Tvilevej 7, 6670 Holsted

Vejen Kommune accepterer, at der plantes skov på et ca. 5,02 ha stort areal af matr.nr. 5d og 5v Terpling by, Åstrup.

Skovtilplantningen accepteres delvis efter § 6 og tillades delvis efter §7 i bekendtgørelse nr. 60 af 19. januar 2023 om jordressourcens anvendelse til dyrkning og natur.

#### Forudsætninger

- Det samlede areal kan pålægges fredskovspligt.
- I Kommuneplan 2021 er området udpeget delvis som skovrejsningsområde og som et område hvor skovrejsning er uønsket.
- Accepten bortfalder, hvis den ikke er udnyttet senest 5 år efter meddelt tilladelse
- Der kan indgå mindre åbne arealer i skoven.
- Det godkendte areal fremgår af vedlagte kortbilag (figur 1)
- Der forløber en højspændingsledning over projektarealet. Højspændingsledningens beskyttelseszone skal respekteres. Beskyttelseszonen er normalt 50 meter (25 meter på hver side af ledningen), her må der ikke plantes træer eller buske.

#### Vurdering

Det er Vejen Kommunes vurdering, at skovtilplantning på ejendommen vil bidrage positivt til at beskytte grundvandet, sikre naturmæssige sammenhænge samt forbedre levevilkårene for dyr og planter uden tab af væsentlige landskabsværdier. En skovtilplantning vil ikke stride mod kommuneplanens intentioner for området eller de øvrige udpegninger.

Vær opmærksom på	
<b>Dræn</b>	Det er ikke tilladt at plante oven på dræn og rørlagte vandløb, som afvander flere ejendomme.
<b>Veje</b>	Det er ikke tilladt at lade træer og buske vokse ind over vejarealet.
<b>Fortidsminder</b>	Arbejdet skal standses og Museet på Sønderskov skal kontaktes, hvis der under arbejdet dukker skjulte fortidsminder eller usædvanlige naturhistoriske genstande op.
<b>Tinglysning</b>	Der kan være tinglyste rettigheder på ejendommen, som kan begrænse skovtilplantning.

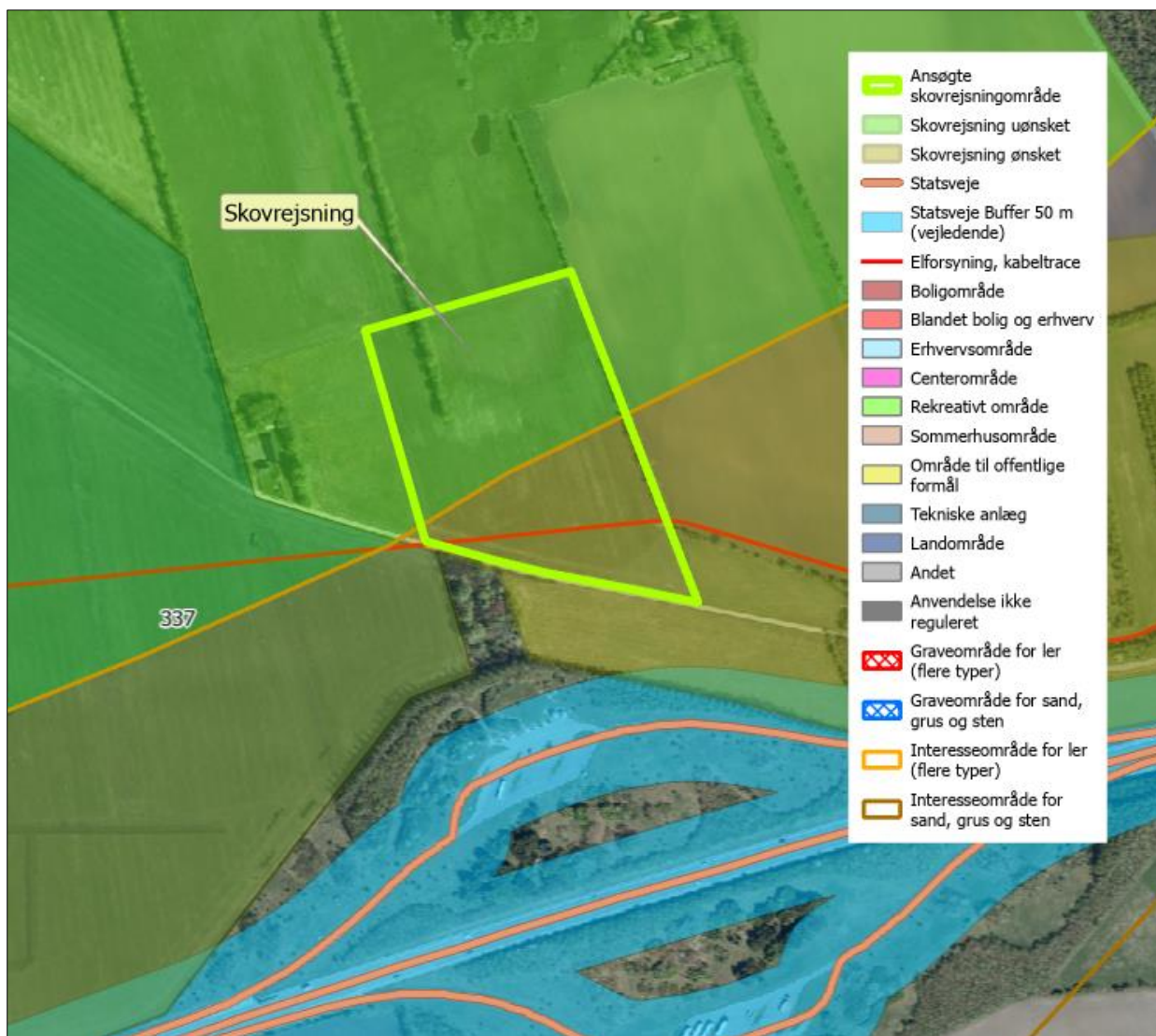

Figur 1. Oversigtskort over projektområdet.

## Redegørelse

Vejen Kommune har den 6. december 2024 modtaget din anmeldelse om privat skovrejsning på et ca. 5,02 ha stort areal. Der er også fremsendt ansøgning om vurdering af VVM-pligt.

Vejen Kommune skal vurdere om skovtilplantningen er i overensstemmelse med kommuneplanens bestemmelser om etablering af skov og reglerne i naturbeskyttelsesloven, jf. bekendtgørelse om jordressourcens anvendelse. Vejen Kommune skal desuden vurdere om skovtilplantningen kan påvirke miljøet og dermed være VVM-pligtigt.

Skovrejsningsprojektet er vurderet i forhold til relevant lovgivning på ejendommen:

Ejer: Tommy Dinesen  
Adresse: Tvilevej 7, 6670 Holsted  
Matr.nr.: 5d og 5v Terpling by, Åstrup

Beskrivelse: Projektet ligger i det åbne land nord for Esbjerg Motorvejen i et kuperet landskab. Området er præget af landbrugsdrift med nord syd gående læhegn. Skovtilplantningen sker på en dyrket mark langs Sønder Terplingvej.

## Landskabelige værdier

Placeringen af skovrejsningen skal vurderes i forhold til de landskabelige værdier – se nedenstående tabel og figur.

Udpegningerne er fra Kommuneplanen<sup>1</sup>. Landskabet og kulturhistoriske værdier bliver reguleret efter hhv. Naturbeskyttelsesloven og Museumsloven.

Projektarealet er omfattet af følgende udpegninger:

Kommuneplan	Udpegninger	Bemærkning	Skov inden for udpegningen
3.2.1	Skovrejsningsområde		Området ligger delvist i skovrejsning positivt og negativt område
3.5.1	Bevaringsværdige landskaber*	Bevare værdifulde udsigtslandskaber, specifikke landskabstræk. Udpegningsgrundlaget må ikke forringes.	Nej
3.5.2	Større sammenhængende landskaber*	Bevare værdifulde udsigtslandskaber, specifikke landskabstræk. Udpegningsgrundlaget må ikke forringes.	Nej
3.5.3	Værdifulde geologiske beskyttelsesområder	Bevare værdifulde udsigtslandskaber, specifikke landskabstræk. Udpegningsgrundlaget må ikke forringes.	Nej
3.4.2	Potentielle økologiske forbindelsesområder	Bevarelsen af en række specifikke naturværdier og beskyttede naturtyper. Udpegningsgrundlaget må ikke forringes.	Nej
3.4.1	Naturområder	Bevarelsen af en række specifikke naturværdier og beskyttede naturtyper. Udpegningsgrundlaget må ikke forringes. Sikre naturområder. Udpegningen i kommuneplanen indeholder også "særligt værdifulde naturområder".	Nej
3.3.1	Lavbundsarealer	Bevarelsen af en række specifikke naturværdier og beskyttede naturtyper. Udpegningsgrundlaget må ikke forringes.	Nej
4.3.1	Værdifulde kulturmiljøer	Skal som hovedregel friholdes for byggeri og anlæg. Udpegningsgrundlaget må ikke forringes. Sikre kulturmiljøer, herunder Hærvejens kulturmiljø.	Nej

<sup>1</sup> Kommuneplanen 2021 – 2033 for Vejen Kommune, [www.vejenkom.dk](http://www.vejenkom.dk).

4.3.1	Kulturhistoriske bevaringsværdier (kirkeomgivelser)	Bevarelsen af særlige kulturhistoriske enheder som kirkeomgivelser/kirkebeskyttelses-zoner, de nationale kulturarvsarealer og kulturhistoriske værdier f.eks. arkæologiske eller særlige bevaringsværdige landsbyejerlav. Udpegningsgrundlaget må ikke forringes. Sikre kirkens visuelle indvirkning i landskabet.	Nej
4.2.2	Rekreative stier og friluftsområder	Sikre tilgangen til og oplevelsen af stier og friluftsområder. Udpegningsgrundlaget må ikke forringes.	Nej
3.4.3	Natura 2000	Bevarelsen af en række specifikke naturværdier og beskyttede naturtyper. Skovrejsning der ændrer udpegningsområdet af Natura 2000 område ikke tilladt.	Nej
7.1.2	Oversvømmelse og erosion	Byggeri indenfor område med oversvømmelsesrisiko	Nej
<b>Råstof- loven</b>	<b>Udpegninger</b>		<b>Anlæg inden for udpegningsområdet</b>
	Råstofgraveområder	Skal som hovedregel friholdes for skovrejsning med fredsskovspligt.	Ja
<b>Natur- beskyttelsesloven</b>	<b>Udpegninger</b>		<b>Anlæg inden for udpegningsområdet</b>
§ 17	Skovbyggelinjen*	Regulerer kun byggeri indenfor 300 m. Nødvendigt driftsbyggeri må foretages inden for beskyttelseslinjen.	Nej
§ 16	Sø- og åbeskyttelseslinje*	Regulerer enhver ændring i tilstand inden for 150 m (også terrænændringer og tilplantninger). Nødvendigt driftsbyggeri må foretages inden for beskyttelseslinjen.	Nej
§ 18	Fortidsmindebeskyttelseslinje	Regulerer enhver ændring i tilstand inden for 100 m (også terrænændringer og tilplantninger). Der må ikke bygges eller plantes inden for beskyttelseslinjen.	Nej
§ 19	Kirkebyggelinje	Regulerer byggeri over 8,5 meters højde inden for 300 m.	Nej
	Fredede områder		Nej
<b>Vandløbsloven</b>	<b>Udpegninger</b>		<b>Anlæg inden for udpegningsområdet</b>
	Offentligt vandløb		Nej
<b>Museums- loven</b>	<b>Udpegninger</b>		<b>Anlæg inden for udpegningsområdet</b>
§ 29a	Sten- og jorddiger	Må ikke beskadiges eller sløjfes uden dispensation fra kommunen.	Nej
§ 29e	Fortidsminder	Inden for en afstand af 2 meter fra fortidsmindet, må ikke foretages jordbehandling, gødes eller plantes.	Nej
<b>Teknik</b>	<b>Udpegninger</b>	<b>Bemærkninger</b>	<b>Anlæg inden for udpegningsområdet</b>
	Olieledning		Nej
	Gastransmissionsledning		Nej
	Højspændingsledning		Ja (Elforsyning, Kabeltrace)
	Vejbyggelinje		Ja (6 m til vejkant)
	Områder med særlige drikkevandsinteresser (OSD)		Ja
	Indvindingsopland til almene vandforsyning		Nej

Tabel 1. Landskabelige udpegninger i forbindelse med skovrejsning. På grund af Vejen Kommunes beliggenhed inde midt i landet, vurderes ikke på kystnærhedszoner, strandbeskyttelseslinjer eller klitfredninger.

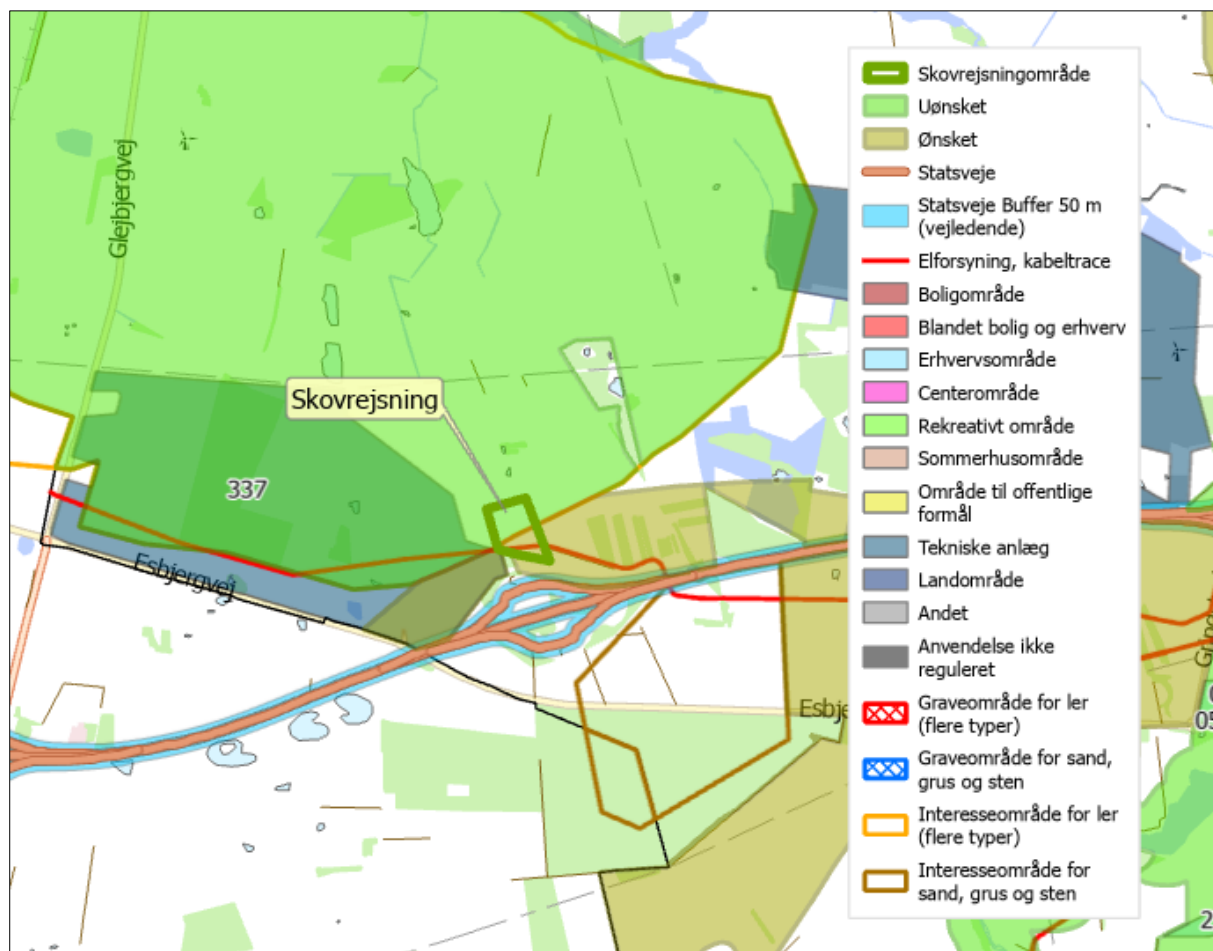

Figur 2. Anlæggets placering i landskabet.

Den nordlige del af projektet ligger inden for "skovrejsning uønsket" og den sydlige del af projektområdet ligger i "skovrejsning ønsket" jf. Kommuneplanen 2021. Området for "skovrejsning uønsket" er udlagt pga. Råstofplanen.

Projektet ligger inden for Råstofplanens "Interesseområde for ler". I den forbindelse er Region Syddanmark blevet hørt: Af de nærmeste boringer (DGUnr 131.2523; 131.1081; 131.2704; 131.972; 131.888) fremgår det, at der hovedsageligt er sand i de øverste meter under terræn. Dette understøttes af jordartskort, hvor det fremgår at det er et område for glacial smeltevandssand. Det er derfor regionens vurdering, at skovrejsning på nærværende matrikel ikke beslaglægger en lerressource, og at det derfor ikke er i strid med råstofplanen.

Vest for projektet er der vedtaget Lokalplan for Solenergianlæg syd for Glejbjerg – Lokalplan 337. Omkring dette lokalplansområde er der udlagt 40 m til faunapassage og 7 rækker beplantning. Dette giver en afstand på ca. 50 mellem skovrejsningsprojektet og selve solenergi-parken. Vejen Kommune vurderer derfor at skovrejsningsprojektet ikke vil have negativ indflydelse på lokalplanområdet.

Der bør holdes en afstand på 6 meter fra skovrejsningsområdet til vejkanterne for at sikre at træerne ikke vokser hen over vejen.

Hen over projektområdet ligger HK15019 Enderup-Holsted kabeltrace. I forhold til kablet, så skal I søge ledningsoplysninger via LER.dk og kontakte ledningsejer. Ved plantning af træer, vil det være meget relevant at få styr på alle ledninger på ejendommen.

#### **Bilag IV-arter, artsfredninger og rødlistearter**

En række dyr og planter, der er omfattet af habitatdirektivets bilag IV, kan have levested, fødesøgningsområde eller sporadisk opholdssted omkring landbrugsejendomme. På baggrund af rapport fra DMU<sup>2</sup> samt Vejen Kommunes øvrige kendskab vurderes umiddelbart, at der kan sydflagermus, odder, markfirben, stor vandsalamander og spidssnudet frø. Heraf er odder omfattet af den danske rødliste som sårbare.

Flagermus benytter ofte hulheder i træer eller huse som opholdssted om dagen og under vinterdvalen. Føden består af insekter, som fanges i luften nær vådområder, marker, skove og levende hegn. De enkelte arter af flagermus har forskellige præferencer mht. fødesøgningsområde. Der er ingen registreringer af flagermus nær ejendommens anlæg eller udbringningsarealer, men det kan ikke udelukkes, at én eller flere arter kan raste eller yngle i området.

Odderen lever i tilknytning til vådområder, og den findes i vandløb og især i moser og søer med store rørskovsområder. For at odderen kan trives i levedygtige bestande, skal der være vådområder med et højt naturindhold. Odderens yngle- og rasteområder knytter sig til moser, krat, skov eller andre uforstyrrede naturområder.

Markfirbenet findes spredt i landskabet på åbne, varme, solbeskinnede skrånninger med veldrænet jord og lav vegetation. Markfirbenet yngler på solvendte skrånninger, som er af altafgørende betydning for arten.

Stor vandsalamander foretrækker rene, dybe vandhuller i eller nær skov. Uden for yngletiden lever salamanderne på land og gemmer sig om dagen under sten og træstammer og i gamle musehuller. De vandrer sjældent særlig langt fra vandhullerne.

Spidssnudet frø kan leve i mange typer af vandhuller og søer. Den er afhængig af, at vandhullet/søen er omgivet af fugtige udyrkede arealer som fødesøgnings- og rasteområde.

Andre paddearter som lille vandsalamander og skrubtudse er ikke opført på habitatdirektivets bilag IV, men de er fredede i Danmark. For disse arter gælder mange af de samme livsbetingelser, som nævnt for padderne ovenfor.

Bortset fra ovennævnte har Vejen Kommune ikke kendskab til andre registreringer af planter og dyr, som er omfattet af artsfredninger eller optaget på nationale eller regionale rødlister i nærheden af projektområdet. Vejen Kommune vurderer, at en række af arterne med stor sandsynlighed forekommer i området.

Under forudsætning af, at eventuelle stillede vilkår overholdes, vurderer Vejen Kommune, at projektet ikke vil have negativ indflydelse på ovennævnte arter, da der ikke ændres på vandhuller, fortidsminder, sten- og jorddiger eller andre potentielle levesteder for padder eller krybdyr, men vurderer at skovrejsning på dyrket landbrugsjord ikke at føre til forringelser for arterne eller deres yngle- og rasteområder.

I henhold til Habitatbekendtgørelsens § 11<sup>3</sup> og de stillede forudsætninger/vilkår, vurderer Vejen Kommune, at projektet ikke vil medføre en forøget påvirkning af de nævnte bilag IV- og rødlistearter eller deres levesteder.

---

<sup>2</sup> Faglig rapport nr. 635 og nr. 322 fra Danmarks Miljøundersøgelser.

<sup>3</sup> Bek. nr. 1595 af 06.12.2018, "Udpegning og administration af internationale beskyttelsesområder samt beskyttelse af visse arter".

Hvis der er spørgsmål til denne afgørelse, så er I velkomne til at kontakte mig.

Venlig hilsen

Gitte Elgaard  
Skov- og Landskabsingeniør

**Kopi af afgørelse er sendt til:**

Ejer

Styrelsen for Grøn Arealomlægning og Vandmiljø (sgav.dk) [mail@sgav.dk](mailto:mail@sgav.dk)

Miljøstyrelsen [mst@mst.dk](mailto:mst@mst.dk)

Landbrug og Fødevarer, Axelborg, Axeltorv 3, 1609 København V [info@lf.dk](mailto:info@lf.dk)

Danmarks Naturfredningsforening [dnvejen-sager@dn.dk](mailto:dnvejen-sager@dn.dk)

Friluftsrådet lokalpostkasse: [lokalraad@friluftsradet.dk](mailto:lokalraad@friluftsradet.dk)

Friluftsrådet Trekantområdet - Vejen kommunepostkasse: [vejen@friluftsradet.dk](mailto:vejen@friluftsradet.dk)

Dansk Ornitologisk Forening, Lokalenhed Vejen [vejen@dof.dk](mailto:vejen@dof.dk)

Dansk Ornitologisk Forening, Vesterbrogade 140, 1620 København V [natur@dof.dk](mailto:natur@dof.dk)

Landboretligt Udvalg, SAGRO, John Tranums Vej 25, 6705 Esbjerg Ø. [info@sagro.dk](mailto:info@sagro.dk)

Museet Sønderkov, Sønderkovgårdsvej 2, 6650 Brørup [post@sonderskov.dk](mailto:post@sonderskov.dk)

Region Syddanmark, Miljø og Råstoffer, Damhaven 12, 7100 Vejle [miljoe-raastoffer@rsyd.dk](mailto:miljoe-raastoffer@rsyd.dk)

**Bilag:**

1. Klagevejledning
2. Natura 2000 -områder
3. Afgørelse om ikke VVM-pligt, med VVM screeningsskema



**Klagevejledning, jf. "Bekendtgørelsen af lov om drift af landbrugsjorder" nr. 103 af 03.02.2020.**

**Hvilke afgørelser, tilladelser og miljøgodkendelser kan påklages**

Afgørelser, der er truffet af kommunen med hjemmel i "Bekendtgørelsen af lov om drift af landbrugsjorder" eller regler, der er fastsat med hjemmel i loven, kan jf. § 16a påklages til Miljø- og Fødevarerklagenævnet.

**Hvem kan klage**

Klageberettiget er enhver med væsentlig interesse i sagens udfald, miljøministeren samt visse landsdækkende organisationer (Dansk landbrug, Danmarks Naturfredningsforening og Friluftsrådet), jf. §16.

**Til hvem skal der klages**

Der skal klages via den elektroniske klageportal. Se vejledning på [Nævnenes Hus \(naevneneshus.dk\)](http://naevneneshus.dk).

I klageportalen sendes klagen automatisk først til Vejen Kommune. Hvis Vejen Kommune fastholder afgørelsen, sendes klagen videre til behandling i nævnet via klageportalen. I får besked om videresendelsen.

Miljø- og Fødevarerklagenævnet skal som udgangspunkt afvise en klage, der kommer uden om Klageportalen, hvis der ikke er særlige grunde til det.

Hvis du ønsker at blive fritaget for at bruge Klageportalen, skal du sende en begrundet anmodning til den myndighed, der har truffet afgørelse i sagen. Myndigheden videresender herefter anmodningen til Miljø- og Fødevarerklagenævnet, som træffer afgørelse om, hvorvidt din anmodning kan imødekommes.

**Klagefrist**

Klagen skal være indgivet senest 4 uger<sup>4</sup> efter, at afgørelsen eller tilladelsen er meddelt. En klage anses for at være indgivet, når den er tilgængelig for Vejen Kommune i Klageportalen.

**Gebyr**

Det er en betingelse for Miljø- og Fødevarerklagenævnets behandling af en klage, at den, der klager, indbetaler et gebyr. Gebyret er på 900 kr. for private og 1.800 kr. for virksomheder og organisationer (2016 niveau, gebyret indeksreguleres hvert år). Gebyret betales enten direkte med betalingskort eller der sendes en opkrævning. Miljø- og Fødevarerklagenævnet vil ikke påbegynde behandlingen af klagen, før gebyret er modtaget. Vejledning om gebyrordningen kan findes på nævnets hjemmeside [Klagevejledning Miljø- og Fødevarerklagenævnet \(naevneneshus.dk\)](http://naevneneshus.dk). Gebyret tilbagebetales, hvis den, der klager, får helt eller delvis medhold i klagen.

---

<sup>4</sup> § 16 a i Lov om drift af landbrugsjorder indeholder ikke en klagefrist. Det følger dog af § 7 i forretningsordenen for Miljø- og Fødevarerklagenævnet (bekendtgørelse nr. 131 af 30. januar 2017) at klagefristen er 4 uger fra den dag, afgørelsen er meddelt medmindre andet følger af sektorlovgivningen. Bestemmelsen er fastsat i medfør af § 22 i lov om Miljø- og Fødevarerklagenævnet (lov nr. 1715 af 27. december 2016).

---

**Klagevejledning, jf. "Bekendtgørelsen om jordressourcens anvendelse til dyrkning og natur" nr. 60 af 19.01.2023.**

**Hvilke afgørelser, tilladelser og miljøgodkendelser kan påklages**

Alle afgørelser, der er truffet af kommunen med hjemmel i "Bekendtgørelsen om jordressourcens anvendelse til dyrkning og natur" eller regler, der er fastsat med hjemmel i loven, kan jf. § 7 påklages til Landbrugsstyrelsen.

**Hvem kan klage**

Klageberettiget er enhver med væsentlig interesse i sagens udfald, miljøministeren samt visse landsdækkende organisationer (Landbrug & Fødevarer, Hovedorganisationen for Danmarks Naturfredningsforening, samt Hovedorganisationen for Friluftsrådet), jf. §7, stk. 4.

**Til hvem skal der klages**

En klage skal sendes til Vejen Kommune, Teknik & Miljø, Rådhuspassagen 3, 6600 Vejen, gerne som e-post til [teknik@vejen.dk](mailto:teknik@vejen.dk).

Kommunen videresender klagen med eventuelle bemærkninger og sagens akter til Landbrugsstyrelsen via [Landbrugsloven@lbst.dk](mailto:Landbrugsloven@lbst.dk).

Landbrugsstyrelse meddeler direkte til ansøger om deres afgørelsen af klagesagen, og sender afgørelsen til kommunen samt til de klageberettigede organisationer jf. §7, stk. 4.

**Klagefrist**

Klagen skal være indgivet senest 4 uger efter, at afgørelsen er meddelt den klageberettigede jf. §7, stk. 4.

